

Câmara Municipal de Lavras – Estado de Minas Gerais, em 20 de junho de 2022. Assinatura

## COMISSÃO SAÚDE CÂMARA MUNICIPAL DE LAVRAS

### RELATÓRIO VISITA PSF 05 – VALE DO SOL – BAIRRO VALE DO SOL

A Comissão de Saúde da Câmara Municipal de Lavras, realizou em 20 de junho de 2022, composta pelas Vereadoras, Jaqueline Aparecida Fráguas e Daiana Garcia, realizou visita de inspeção no PSF 05 – VALE DO SOL, localizado no Bairro Vale do Sol, visando verificar as condições de atendimento oferecido por aquela unidade de saúde

As vereadoras realizaram contato com todos os cidadãos presentes na Unidade naquele momento e posteriormente foram recebidas pela Enfermeira Chefe da Unidade.

É o relatório:

**1. Qualidade do Atendimento** – a comissão constatou através de entrevista com os cidadãos que aguardavam no local, que no geral, eles estão satisfeitos com o atendimento oferecido pelas ACS – Agentes Comunitárias de Saúde. Quanto ao restante da equipe, relataram que pode ser melhorado.

**2. Estrutura da Unidade Básica de Saúde** – a comissão constatou que a estrutura física é completamente inadequada para o atendimento de um PSF. A Unidade não possui placa de identificação, utiliza uma casa alugada cuja a estrutura é totalmente inadequada, possui escadas internas com acesso íngreme ao Consultório Médico e Sala de Enfermagem, o que dificulta a locomoção especialmente de idosos expondo-os a riscos de quedas. O PSF possui uma recepção pequena, os pacientes ficam aguardando atendimento na varanda da casa que foi adaptada como recepção. Possui 01 consultório pequeno, 01 sala de vacinas pequena, 01 Sala para Enfermagem onde também são realizados os exames preventivos de câncer sem qualquer estrutura de higiene, expondo as mulheres a situação constrangedora por não possui sequer um local/banheiro para realizarem a troca de roupa. A Sala das ACS é pequena, comporta apenas 02 (duas) agentes e também é utilizada como Almoxarifado para guarda de medicamentos e materiais. As demais Agentes, ficam alocadas na cozinha do PSF que também é minúscula e não possui condições de trabalho adequado. O consultório odontológico foi

*Jaqueline*

**CÂMARA MUNICIPAL DE LAVRAS**  
**ESTADO DE MINAS GERAIS**

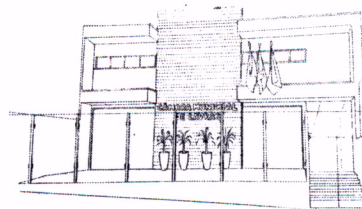

desativado por não apresentar condições de trabalho e higiene corretas e atualmente é utilizado como sala de paramentação e desparamentação para a coleta dos testes para COVID. Há apenas um banheiro minúsculo que fica dentro da sala das ACS que é utilizado por todas as servidoras. O banheiro para uso dos pacientes está totalmente sem condições de uso e a entrada do mesmo está bloqueada por moveis velhos em desuso e caixas de arquivo. O DML – depósito de material de limpeza também é utilizado para a guarda do lixo do PSF e se encontra em péssimas condições. O PSF não possui bebedouro que segundo informações dos pacientes, se encontra estragado há vários meses. A coleta de teste para COVID é improvisada na garagem do PSF e por esforço da Enfermeira ainda foi possível estabelecer um fluxo em separado dos demais pacientes, porém os pacientes aguardam na rua para realizar o teste e o local não possui pia com água para a realização de higienização conforme protocolo.

A Sala de Enfermagem é compartilhada para os atendimentos da equipe multiprofissional (nutricionista, psicóloga, fisioterapeuta, etc.), fato que atrasa o atendimento da Enfermeira responsável pelo PSF;

**3. Recepção** – a comissão constatou que o PSF possui apenas uma recepcionista. Foi observado também a sobrecarga de trabalho para a Recepcionista, que a exemplo do demais PSF's visitados, fica responsável pelo atendimento presencial aos pacientes cujo fluxo no horário de pico é intenso, marcação de exames, consultas e retornos, organização, envio e recebimento dos malotes e ainda orientação aos cidadãos.

**4. Ausência de bebedouro** – cidadãos que aguardavam atendimento relataram que o bebedouro no local está estragado há meses. A Comissão identificou que existe um bebedouro sem condições de uso, que se encontra interditado.

**5. Ausência de Placa de Identificação do PSF** – a Comissão constatou que não há placa de identificação do PSF no local.

**6. Piso Salarial dos ACS – Agentes Comunitários de Saúde** – A Comissão constatou que os agentes comunitários da unidade ainda não receberam o reajuste referente ao piso salarial aprovado através da Emenda Constitucional 120 que garante o valor mínimo de R\$2.424,00 (dois mil, quatrocentos e vinte e quatro reais) aprovado em maio/2022.

**CÂMARA MUNICIPAL DE LAVRAS**  
**ESTADO DE MINAS GERAIS**



---

**7. Ausência de utilização do PEC – Prontuário Eletrônico do Cidadão** – a Comissão identificou que o PEC não tem sido utilizado e/ou atualizado devido a falhas no sistema operacional. A Comissão ressalta a importância da utilização do PEC – um software onde todas as informações clínicas e administrativas do paciente ficam armazenadas, no contexto da Unidade Básica de Saúde (UBS), tendo como principal objetivo informatizar o fluxo de atendimento do cidadão.

**8. Programa Saúde na Escola** – a Comissão constatou que o PSF participa do programa com atividades de Alimentação Saudável, Controle e Prevenção da Dengue, Controle e prevenção da COVID. A Comissão reforça a importância dessa participação, uma vez que o Programa Saúde na Escola tem como objetivo contribuir para a formação integral dos estudantes por meio de ações de promoção, prevenção e atenção à saúde, com vistas ao enfrentamento das vulnerabilidades que comprometem o pleno desenvolvimento de crianças e jovens da rede pública de ensino, além de agregar mais recursos financeiros ao PSF.

**9. POEPS – Política Estadual de Promoção à Saúde** – a Comissão identificou que PSF participa do programa, porém com poucas atividades. A Comissão de Saúde reforça a importância do POEPS que visa promover e incentivar o desenvolvimento de ações que favoreçam a equidade, a melhoria das condições e dos modos de viver e que estimulem o empoderamento dos indivíduos e das comunidades. A política também visa a ampliar a potencialidade da saúde individual, coletiva e a participação social buscando reduzir as desigualdades, vulnerabilidades e riscos à saúde por meio da atuação sobre os determinantes sociais, econômicos, políticos, culturais e ambientais.

**10. Acompanhamento Pré-Natal** – a Comissão identificou que o PSF realiza o atendimento regular às gestantes às quintas-feiras, oferecendo o acompanhamento de pré-natal que atualmente é realizado pelo clínico geral. A Comissão de Saúde destaca que o consultório médico não está adequado ao atendimento às gestantes.

**11. Ausência de Médico** – a Comissão de Saúde constatou a falta do médico que segundo informações colhidas, pediu demissão no dia 15/06/2022.

**12. Piso Salarial Técnicos em Enfermagem** – a Comissão identificou que os técnicos em enfermagem a exemplo dos demais PSF's recebem 01 (um) salário mínimo, não recebem insalubridade e não possuem vale alimentação.

*Deputada*

**CÂMARA MUNICIPAL DE LAVRAS**  
**ESTADO DE MINAS GERAIS**

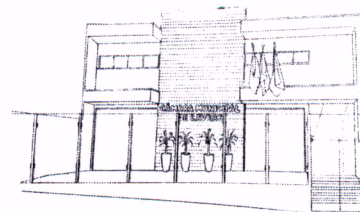

---

**13. PEC – Prontuário Eletrônico do Cidadão** – a Comissão identificou que a exemplo dos demais PSF's a unidade não utiliza o PEC o que prejudica o acesso dos dados dos pacientes em toda a rede de unidades de saúde do município.

**14. Piso Salarial da Enfermeira** – a Comissão identificou que a exemplo das demais unidades de saúde, a Enfermeira Chefe do PSF não recebe gratificação como Responsável Técnica, não recebe insalubridade e vale-alimentação.

**15. Mobiliário do PSF** – a comissão constatou que o mobiliário do PSF está velho, desgastado, com cadeiras quebradas, mesas antigas, armários e prateleiras enferrujados.

Diante do exposto, a Comissão de Saúde e Assistência Social, protocolizou requerimento ao Poder Executivo com a solicitação de providências urgentes para sanar as inconformidades apontadas no relatório.

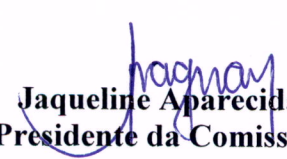
  
**Jaqueline Aparecida Fráguas**  
Presidente da Comissão de Saúde

  
**Daiana Garcia**  
Membro da Comissão de Saúde